اخبار

۱۸ کشته ومجروح طی ۴ روز درمحورهای خراسان شمالی

سرپرست پلیس راه استان خراسان شمالی گفت : در ۴ روز اخیر تصادفات ۳ کشته و ۱۵ مجروح در خراسان شمالی برجای گذاشت .

سرهنگ صمد اسفندیاری با اعلام این مطلب افزود : واژگونی یک دستگاه سمن د ردو راهی بش قارداش که از سمت اسفراین به بجنورد در حرکت بوده منجر به فوت راننده و دو نفر سرنشین خودروی سمند شد .

وی خاطرنشان کرد : علت این واژگونی بی مبالاتی از جانب راننده سواری سمند به علت تجاور از سرعت مطمئنه بوده است .

وی همچنین از واژگونی یک دستگاه خودروی وانت پیکان د رجاده راز خبر داد و تصریح کرد : در این حادثه خودروی پیکان وانت به علت نامعلومی در جاده اصلی راز نرسیده به روستای جلفدره از جاده خارج و واژگون شد که راننده و دو نفر سرنشین خودرو مجروح وبه بیمارستان انتقال داده شدند .

سرهنگ اسفندیاری یادآور شد : واژگونی خودرو ۲۰۶ درجاده آسیایی محدوده روستای رضا آباد شرق در ۲۵ کیلو متری شیروان نیز به علت بی احتیاطی وعدم توجه به جلو توسط راننده مجروح شدن راننده و ۵ نفر سرنشین خودرو پژو ۲۰۶ شد .

وی ادامه داد : همچنین تصادف بین یک دستگاه اتوبوس وموتور سیکلت د رمحور شیروان به بجنورد منجر به مرگ راننده وسرنشین موتور سیکلت شد . سرپرست پلیس راه استان علت این حادثه را بی احتیاطی از جانب راننده اتوبوس به دلیل عدم رعایت فاصله طولی عنوان کرد .

وی یاد آور شد : یک دستگاه خودروی پراید نیز به علت نامعلومی درمحور مانه وسملقان واژگون شد که در حادثه یکی ازسرنشینان مصدوم وبه بیمارستان آشخانه انتقال داده شد .

وی در پایان اظهار داشت : برابر گزارش فرماندهی شهرستان جاجرم واژگونی یک دستگاه خودروی زانتیا نیز بسبب مصدومیت راننده و ۲ سرنشین خودرو شد که مصدومین درحال مداوا می باشند .

* * *

برگزاری کارگاه آموزشی کارشناسان انتظامی در خراسان شمالی

کارگاه آموزشی کارشناسان انتظامی و کارشناسان انجمن اولیا مربیان سازمان آموزش و پرورش در محل نمازخانه ستاد فرماندهی انتظامی استان خراسان شمالی برگزار شد.

جانشین فرماندهی انتظامی استان خراسان شمالی در این جلسه از ریاست طلبی ، پول و ثروت و شهوت به عنوان سه عامل کاشته شدن بزر جرم و جنایت در جامعه یاد کرد.

سرهنگ محمد موسی زاده با بیان اینکه عصری که امروز در آن زندگی می کنیم عصر پیشرفت و تکنولوژی است گفت: عده ای در این دوره با بصیرت و آگاهی در راه اصول پایه ای گام بر می دارند و عده ای با انواع چالش ها و آسیب هایی که در جامعه وجود دارد قدرت انتخاب خود را از دست می دهند.

وی افزود : باید با کار فرهنگی درست به این افراد کمک شود تا راه درست را انتخاب و گرفتار آسیب های اجتماعی نشوند .

اشاره به حساسیت دشمنان نسبت به کشور ما با توجه به وجود ثروت و قدرت فراوان و قرار گرفتن در بهترین نقطه دنیا اظهار داشت :کارشناسان که در امر آموزش همگانی در سطح استان فعالیت دارند باید تلاش کنند با مطالعه و آگاهی و دانش روز ، خانواده ها و جوانان را نسبت به خطرات و آسیب های اجتماعی هوشیار نمایند.

معاون اجتماعی فرماندهی انتظامی استان نیز هدف از برگزاری این جلسه را گسترش آموزش چهره به چهره و افزایش علم و آگاهی خانواده ها و جوانان ذکر کرد.

سرهنگ حسین بشکنی در پایان خاطر نشان کرد :با توجه به اینکه دشمنان یا برنامه ریزی فراوان در صدد دور کردن جوانان از مسیر اصلی هستند،باید آموزش را به صورت پایه ای از مهدهای کودک شروع و با آموزش چهره به چهره خانواده ها را آگاه تا محیطی امن و سالم را در جامعه داشته باشیم.

گفتنی است در این جلسه مسئول انجمن اولیا مربیان سازمان آموزش و پرورش استان نیز ارائه توصیه های به کارشناسان انتظامی جهت برگزاری بهتر کلاسهای آگاه سازی در بین جوانان و نوجوانان پرداخت.

دختر دم بخت در دام خلبان قلابی!

حادثه آنلاین: مرد جوان با دادن وعده ازدواج به دختران جوان از آنها کلاهبرداری می‌کرد و اموال آنها را به سرقت می‌برد.

زن جوانی در مردادماه امسال با مراجعه به شعبه هشتم بازپرسی دادسرای ناحیه یک تهران طی شکواییه‌ای اظهار کرد که در مسیر دانشگاه به منزل در محدوده خیابان ولیعصرمنتظرتاکسی بوده که با یک مرد جوان که لباس خلبانی به تن داشت آشنا شد.

بنا بر اظهارات این زن، در ملاقات‌های بعدی مرد موردنظر خود را فردی تنها که پدر و مادرش را از دست داده و دیگر اعضای خانواده‌اش هر یک دنبال کار و زندگی خود هستند، معرفی اظهار کرد که علیرغم اینکه شغل و درآمد مناسبی دارد به شدت احساس تنهایی می کند و مدتی است که به دنبال همسر برای خود می‌گردد.

شاکی پرونده ادامه داد که مردجوان با برانگیختن احساسات او اظهار کرد که تمام پولهایش را به یکی از بستگانش که قصد عزیمت به شهرستان را داشته داده است و برای کاری نیاز به پول زیادی دارد.

بنابراظهارات این شاکی، این زن هم که کاملا تحت تاثیر حرفهای مردکلاهبردار قرار گرفته بود، به جزمبلغ موجود در کیفش، گوشواره و دستبند و گردنبندش را نیز به ارزش ۱/۵میلیون تومان به او داد، اما پس از آن دیگر خبری از مردموردنظر نشد.

به دستور روستا، پرونده جهت رسیدگی تخصصی،شناسایی و دستگیری متهم به کارآگاهان مبارزه با کلاهبرداری پایگاه یکم ارجاع داده شد و کارآگاهان در نخستین اقدام خود تحقیقات مقدماتی را از این شاکی آغاز کردند.

از آنجایی‌که مالباخته هیچ نشانی و مشخصات دقیقی از متهم نداشت، حتی در چهره نگاری نیز نتوانست اطلاعاتی در اختیار کارآگاهان قرار دهد تا این که یک ماه بعد پرونده ای از شعبه دیگری از دادسرای ناحیه یک شمیران به کارآگاهان پایگاه یکم پلیس آگاهی ارجاع داده شد، در این پرونده شاکی که دختر جوانی بود به کارآگاهان اظهار کرد که در مسیر برگشت به منزل با خودرو شخصی‌اش بوده که یک جوان را که لباس خلبانی به تن داشت سوار کرد و در طول مسیر این جوان خود را خلبان و استاد زبان انگلیسی معرفی کرد و در ادامه که سر صحبت را با او باز کرد ادعا کرد پدر و مادرش فوت کرده و فردی تنهاست. این شاکی هم اظهار کرد که در زمان خداحافظی آدرس و شماره تلفنش را به او داد در نتیجه، روز بعد این کلاهبردار با او تماس گرفت و پس از قرار ملاقات به بهانه این که به کسی بدهکار است، از زن جوان خواست تا گردنبند و دستبندش را به اوبدهد پس از آن دیگر خبری از مرد کلاهبردار نشد.

کارآگاهان در پرونده مشابه قبلی که تحقیقات آنها به نتیجه نرسیده بودند با تحقیق از شاکی دوم و بررسی وضعیت ظاهری این شیاد ، احتمال این‌که متهم هر دو پرونده یکی باشد از نظر کارآگاهان قوت گرفت . لذا با بررسی موارد مشابه در دادسرای ناحیه یک ، در روزهای بعد نیز پرونده هایی از شعب مختلف این دادسرا به پایگاه یک ارجاع شد و در تمامی این پرونده ها شاکیان دختران جوانی بودند که در خیابان یا پارک با یک جوان حدود ۳۰ ساله آشنا شده بودند. همچنین فردکلاهبردار در تمامی این کلاهبرداری‌ها با ظاهری آراسته و شیک و با روش های متعددی مالباختگان را طعمه قرار داده و در همان ملاقات اولیه و یا ملاقاتهای بعدی از آنان با وعده های ازدواج و یا دوستی کلاهبرداری کرده بود .

کارآگاهان مبارزه با کلاهبرداری پایگاه یکم پرونده ها را از شعبات متعدد دادسراهای مختلف، درشعبه هشتم بازپرسی دادسرای ناحیه یک تجمیع کردند که به دستور روستا، تیم ویژه‌ای از کارآگاهان تحقیقات گسترده ای را جهت شناسایی و دستگیری متهم مورد نظر مورد اجرا گذاشتند.

در ادامه با کمک تعدادی از مالباختگان، از متهم چهره نگاری بعمل آمد تا این کارآگاهان از طریق چهره نگاری و با تحقیقات وسیع میدانی و محلی ، در نهایت نشانی‌هایی از متهم در خیابان میرداماد را بدست آوردند که در ۱۹بهمن ماه امسال وی در یک مغازه شناسایی و توسط ماموران دستگیر شد.

این متهم ۳۲ساله به نام«علی»، با تعدادی از مالباختگان به صورت حضوری مواجه شد و به بزه انتسابی اعتراف و اظهار کرد که بیش از یک سال است به این فکر افتاده تا به شیوه فوق از دختران جوان کلاهبرداری کند.

گفتنی است در ادامه رسیدگی به این پرونده، کارآگاهان در تلاشند تا سایر مالباختگان را شناسایی کنند، همچنین شناسایی طلافروشی‌های متعددی که متهم طلاجات را بدون ارائه فاکتور به آن‌ها فروخته در دستور کار قرار دارد .

به گزارش ایسنا، سرهنگ کارآگاه علی اکبرپور، رییس پایگاه یکم پلیس آگاهی تهران بزرگ با اعلام این که ارزش ریالی این کلاهبرداری‌ها از حدود ۵۰ شاکی بیش از یکصد میلیون تومان برآورد شده است، گفت: متهم متأهل، بیکار و ساکن منزل پدری اش در شمال پایتخت بوده که سوابق اتهامی وی در دست بررسی است.

وی با اشاره به این که با توجه به اعترافات به نظر می رسد بسیاری از مالباختگان به علت حفظ آبروی خود و خانواده اقدام به طرح شکایت نکرده باشند افزود: با تحقیقات به عمل آمده، مشخص شد که در برخی موارد این فرد به بهانه ازدواج به منازل مالباختگان نیز راه پیدا می کرد که در تعدادی از این موارد خانواده ها شرایط دعوت متهم را به منزل برای آشنایی بیشتر فراهم می کردند.

فرجام یک جنایت زنانه

خبرآنلاین: قضات دیوان عالی کشور پای برگه یی را امضا کردند که بر اجرای حکم قصاص زنی که دوست خود را به قتل رسانده است تاکید می کند.

این زن که نرگس نام دارد سه سال قبل در استان فارس یکی از دوستان قدیمی خود را به نام فریبا از پا درآورد و سعی کرد با صحنه سازی مرگ او را یک حادثه غیرمترقبه جلوه بدهد. به گزارش اعتماد این پرونده زمانی گشوده شد که امدادگران سازمان آتش نشانی شهرستان لامرد باخبر شدند یک منزل مسکونی دچار حریق شده است. پس از مهار شعله ها مشخص شد این حریق یک حادثه معمولی نبوده چراکه امدادگران با جست وجو در ساختمان پیکر زنی را پیدا کردند که کاملاً سوخته بود. به این ترتیب پای ماموران پلیس وسط کشیده و جنازه قربانی به پزشکی قانونی منتقل شد.

کارشناسان آتش نشانی بعد از اینکه ابعاد مختلف حریق مرگبار را بررسی کردند به این نتیجه رسیدند که فردی با قصد و عمد وسایل خانه را مشتعل و آتش به پا کرده است. این نظریه با نتیجه آزمایش های پزشکی قانونی همخوانی داشت و آنان نیز اعلام کردند مرگ زن جوان بر اثر حریق نبوده بلکه وی را خفه کرده اند. این دو نظریه پرونده یی جنایی را روی میز کارآگاهان ویژه مبارزه با قتل قرار داد و آنان سعی کردند در وهله اول هویت مقتول و سپس نام و مشخصات قاتل او را به دست بیاورند.

تجسس های صورت گرفته فاش کرد متوفی فریبا نام دارد. از آنجا که این زن با پای خود به خانه یی غریبه رفته بود کارآگاهان مطمئن شدند با بررسی روابط و زندگی خصوصی وی می توانند سرنخ هایی از این جنایت به دست بیاورند.

در این مرحله از تحقیقات فاش شد فریبا با زنی به نام نرگس رابطه دوستانه داشته و آنها مرتب یکدیگر را ملاقات می کردند و به گردش و تفریح می رفتند. افسران جنایی با این احتمال که نرگس می تواند اطلاعات بیشتری از قتل دوستش ارائه دهد وی را پشت میز بازجویی نشاندند و زمانی که پرس وجو از وی را آغاز کردند از زبان وی شنیدند او عامل این قتل است.

نرگس بعد از اینکه اتهام کشتن دوستش را قبول کرد در تشریح ماجرا گفت؛ «چند وقت پیش با مردی آشنا شدم که کارمند بود و درآمد نسبتاً خوبی داشت. من با او رابطه داشتم. این موضوع مدتی ادامه پیدا کرد تا اینکه آن مرد از من خواست اگر زن دیگری را هم می شناسم که می تواند با او رابطه برقرار کند به وی معرفی کنم.»

زن متهم به قتل ادامه داد؛ «من نرگس را برای این کار مناسب دیدم و روز حادثه بدون اینکه به او بگویم کجا و برای چه کاری می رویم وی را با خودم همراه کردم و به خانه یی که آن مرد نشانی اش را داده بود رفتیم. در آنجا هرچه منتظر ماندیم آن مرد نیامد تا اینکه فریبا شروع به بهانه گیری کرد و به اینکه او را معطل کرده ام معترض شد. به این ترتیب مشاجره یی بین ما درگرفت و من در یک لحظه چنان عصبانی شدم که دیگر نتوانستم خودم را کنترل کنم و با حمله به فریبا او را با روسری اش خفه کردم بعد هم برای اینکه معلوم نشود او کشته شده است خانه را به آتش کشیدم و فرار کردم.»

بعد از اینکه نرگس صحنه جنایت را بازسازی کرد پرونده با صدور کیفرخواست به شعبه ۱۷ دادگاه کیفری استان فارس ارجاع شد و وی پای میز محاکمه رفت.

در جلسه دادگاه اولیای دم مقتول قصاص متهم را خواستار شدند و هیات قضات با توجه به اینکه ابهامی در پرونده وجود نداشت برای نرگس حکم مرگ صادر کردند. سپس زن جوان به رای صادره اعتراض کرد و این بار قضات شعبه ۱۷ دیوان عالی کشور رسیدگی به پرونده را بر عهده گرفتند و سرانجام اعلام کردند با حکم قصاص موافق هستند. به این ترتیب زن متهم به قتل در فهرست اعدامیان قرار گرفت.

اخبار

دستگیری سارق موتور سیکلت در خراسان شمالی

مأمورین انتظامی شهرستان شیروان موفق به دستگیری سارق موتور سیکلت در این شهرستان شدند.

برابر اعلام مأمورین کلانتری ۱۱ با توجه به اینکه سرقت های موتور سیکلت در دوماهه اخیر افزایش داشته است لذا فرماندهی شهرستان شیروان با تشکیل جلسه ای فوق العاده دستور رسیدگی و شناسایی و دستگیری سارقین موتور سیکلت را صادر کردند. بر پایه این گزارش در همین راستا پرسنل تجسس کلانتری اکیپی از پرسنل مجرب و با تجربه را تشکیل و بعد از بررسی و تجزیه و تحلیل فراوان یکی از سارقان حرفه ای موتور سیکلت شناسایی دستگیر شد. در ادامه بعد از بازجویی از متهم نامبرده به تعداد ۱۵ فقره سرقت موتور سیکلت از سطح شهرستان اعتراف و با همکاری وی کلیه مالباختگان نیز شناسایی گردیدند.

گفتنی است متهم ژس از تشکیل پرونده تحویل مقامات قضایی گردیدند.

* * *

فروپاشی شرکت غیرقانونی فراگیران نور در استان

رییس پلیس امنیت عمومی فرماندهی انتظامی خراسان شمالی از فروپاشی شرکت تعاونی غیرقانونی فراگیران نور در استان خبر داد.

سرهنگ محمدعلی شادمهری گفت: در پی اخبار واصله به این نهاد مبنی بر اینکه شرکت غیرقانونی تحت عنوان فراگیران نور خراسان شمالی با القای انتصاب خود به دانشگاه پیام نور، با با انجام تبلیغات گسترده اقدام به ثبت نام از فراگیران می‌کند، با اخذ مجوز قانونی ماموران پلیس به بررسی این موضوع پرداختند. وی افزود: این شرکت با دادن وعده‌هایی مانند وارد شدن به دانشگاه پیام نور بدون کنکور، اعزام نشدن به خدمت سربازی و ورود به این دانشگاه و آغاز به تحصیل از ترم دوم تحصیلی در دانشگاه از دانش‌پذیران ثبت‌نام و از آنان وجوهات کلان اخذ کرده بود. شادمهری خاطرنشان کرد: در بازرسی از محل شرکت تعداد ۴۰۹ فقره پرونده انفرادی دانش‌پذیران ثبت نام شده با مدارک آنان و ۸ بسته ته چک قبوض رسید اخذ وجه از دانش‌پذیران کشف و ضبط شد.

وی متذکر شد: در همین راستا دفتر شرکت، پلمپ و موارد کشف شده به پلیس امنیت انتقال یافت و در ادامه پیرامون ادعای تبلیغاتی این شرکت مبنی بر تحت پوشش و حمایت آموزشی بودن آن با دانشگاه پیام نور استان از دانشگاه استعلام شد. شادمهری ادامه داد: دانشگاه پیام نور ضمن مردود اعلام کردن هرگونه فعالیت آموزشی با شرکت غیرقانونی خواستار رسیدگی خاص جهت جلوگیری از موارد مشابه در سطح استان شد.

وی یادآور شد: ته چک قبوض رسید وجه از دانش پذیران ثبت نامی که وجوهات آن نقداً یا به وسیله چک تضمینی پرداخت شده بود، مجموع مبلغ ۸۲۳ میلیون و ۹۳۶ هزار ریال است که این رقم به غیر از وجوهاتی است که احتمالا به حساب‌های بانکی مدیر شرکت و همسرش واریز شده است.

شادمهری بیان کرد: متهمین پرونده دستگیر و پس از تشکیل پرونده، تحویل مراجع قضایی شدند.

* * *

کشف بیش از ۱۰۰هزار نخ سیگار قاچاق در خراسان شمالی

مامورین مبارزه با قاچاق کالا و ارز پلیس آگاهی استان کشف ۱۰۸ هزار نخ سیگار قاچاق در این استان خبر داد.

به نقل از مرکز اطلاع‌رسانی پلیس خراسان شمالی، مأموران مبارزه با قاچاق کالا و ارز پلیس آگاهی استان موفق به کشف ۱۰۸ هزار نخ سیگار قاچاق شدند.

برپایه این خبر، مأموران در پی اخبار کسب شده از منابع و مخبران محلی در خصوص ارسال سیگار قاچاق از تهران به خراسان شمالی، محل یاد شده را تحت نظر داشته و پس از اطمینان از تخلیه بار، باربری را مورد بازرسی قرار دادند.

در همین راستا متصدی باربری اظهار داشت این یار یا سه فقره بیچگ از تهران ارسال شده ولی سیگارهای مکشوفه متعلق به فرد دیگری است که قبلا چند بار مجاز برای وی از تهران ارسال شده است .در نهایت با همکاری متصدی باربری مالک به محل احضار و در تحقیقات به عمل آمده فرد مورد نظر عنوان داشت کالا هامتعلق به من و چهار نفر دیگر می باشد که در تحقیقات از این افراد همگی مالکیت کالاهای مکشوفه را قبول و کالا ها تحویل اداره دخانیات استان شدند.

جدول شماره ۲۰۹

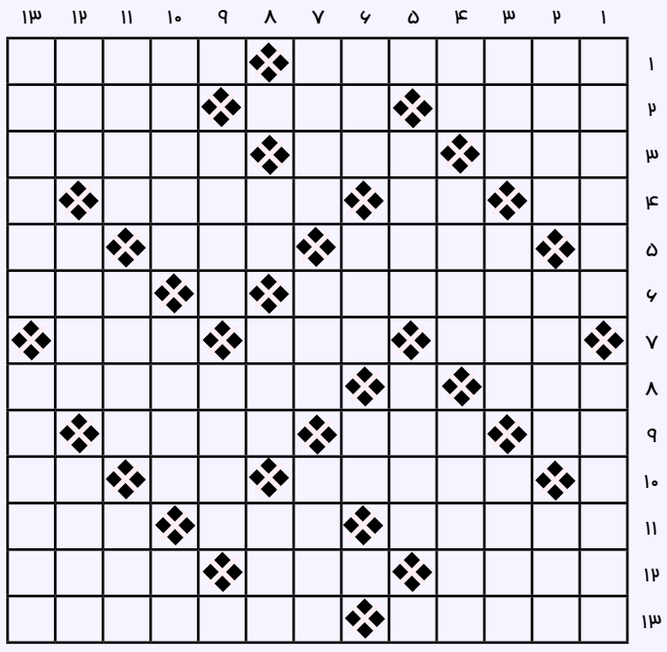

افقی

۱- خانه کعبه را او ساخت / کسانی که از اطاعت حضرت علی سرپیچی کردند ۲- نخستین موذن اسلام / پادشاه حبشه در دوران حضرت محمد/ فرمان کشتی ۳- میدانی در تهران / نهی کردن و بازداشتن / حیله و تزویر ۴-خوب نیست / بیماری صرع و تشنج / از دانه های خوراکی ۵- امتیاز و برتری / چراغ شب های آسمان / انحنا و تاشدگی ۶- غذاخوری عمومی / دانه سیاه پوستی ۷-مهمترین شهر حجاز و زادگاه پیامبر اسلام / از مهمترین غزوه های پیامبر (ص) / عیب و ننگ ۸- نغمه و آهنگ / یکی از خوارج که در سحرگاه روز ۱۹ رمضان سال چهلم هجری، در مسجد کوفه با شمشیر زهرآلودش ضربتی به حضرت علی (ع) زد ۹- بخش دوم گوهر / نایخته / سرزمینی که مرکز خلافت حضرت علی (ع) شهر کوفه در آن بود ۱۰- روزنه و منفذ / محل ورود / ویتامین انعقاد خون ۱۱- فکر و اندیشه شیطانی / مثل و مانند / بندری در عراق ۱۲- نام مادر گرامی پیامبر اسلام (ص) / یکی دیگر از پادشاهانی که با نامه پیامبر (ص) به اسلام دعوت شد / مادربزرگ ۱۳- پادشاه عادل حبشه که مسلمانان مهاجر را پناه داد / نام پدر حضرت محمد (ص) که پسر عبدالمطلب بود .

عمودی

۱- خلیفه اول / محل جنگ علی با خوارج ۲- کوتاه نیست / جانور خوش پوست جنگلی / گستاخ و خیره سر ۳-گوسفند جنگی / بالش / حمام بخار ۴- خاندان / به جنگ هائی که خود پیامبر فرماندهی می کرد، می گویند / تمنا و درخواست ۵- مشورت کننده / استان ادب پرور ایران ۶- از سرزمین هائی که راه بازرگانی اش از مکه می گذشت / وسیله بازی کودکان در پارک / ضمیر جمع ۷-از پیروان پیامبر که زیر شدیدترین شکنجه ها مقاومت کرد/ آواز دادن / خاشع بودن و فروتنی کردن ۸- مادر به زبان عربی / یک چهارم از هر چیز / سلاح ویرانگر ۹- ماسک و روبند / تارمی ۱۰- آلت و ابزار/ از پیروان پیامبر که مادرش سمیه، نخستین زن شهید در اسلام بود / بخش دوم زیبا ۱۱- پایتخت کشور آفریقائی غنا / خلق کننده و آفریدگار/ سالی که در آن، سپاه ابرهه برای ویران کردن کعبه به سمت مکه آمدند، اما به فرمان خداوند به وسیله پرندگانی هلاک شدند ۱۲- قسمتی از پا / بیرون پایتخت افغانستان ۱۳- فتنه ای که سودجویان با شکستن بیعت خود در آغاز خلافت حضرت علی (ع) به راه انداختند / حاکم نافرمان شام که به مخالفت با حضرت علی (ع) پرداخت و جنگ صفین را به راه انداخت.

برندگان شماره قبل : احمد توحیدی مقدم (شیروان)

پاسخ های جدول را به آدرس هفته نامه ارمغان ارسال کنید

مشق عشق

آداب المشق میر عماد

شماره ۷۰

■ علی رحیمی
مدرس و عضو انجمن خوشنویسان ایران
شعبه شیروان

فصل اول :

در بیان آنکه کاتب را ازصفات ذمیمه احتراز می باید کرد زیرا که صفات ذمیمه در نفس علامت بی اعتدالی ست وحاشا که از نفس بی اعتدال کاری آید که در او اعتدال باشد، از کوزه همان تراود که در اوست. پس کاتب باید که از صفات ذمیمه به کلی منحرف گردد وکسب صفات حمیده کند تا آثار انوار این صفات مبارک از چهره شاهد خطش سر زند ومرغوب طبع ارباب هوش افتد

فصل دویم :

در بیان اجزای خط ،بدان که اجزای خط بر دو قسمت تحصیلی وغیر تحصیلی ،تحصیلی آنست که کاتب را به ممارست ومداومت حاصل می یابد کرد وپخته ساختن وغیر تحصیلی آنکه چون تحصیلی حاصل شود آن نیز حاصل شود ودوازده جزو است ،اول ترکیب، دویم کرسی، سیم نسبت چهارم ضعف، پنجم قوت، ششم سطح ،هفتم دور، هشتم صعود مجازی، نهم نزول حقیقی، دهم اصول، یازدهم صفا ،دوازدهم شان – اما ترکیب وآن بر دوقسمت جزوی وکلی وجزوی نیز بر دوقسمت .قسم اول آنست که اجزای حرف مفرد را چنان ترکیب کنند که به اعتدال اصول در آید چون حرف قاف وغیره که مرکب اند از ضعف وقوت وسطح و دور وتناسب ومانند اینها وقسم دویم آنست که چند حرف مفرد را مرکب ساخته کلمه ای سازد بنوعی که واضع وضع کرده چون لفظ قلم که مرکب است از قاف ولام ومیم وکلی آنست که چند حرف مفرد ویا مرکب ویا مفرد ومرکب را ترکیب کرده سطری سازند بنهجی که مرغوب طبع سلیم باشد چون عبارت این حدیث که الخط نصف العلم که مرکبست از حرف مفرد ومرکب واگر سطر بقدر مصرعی بوده باشد در او یک مد تمام ویا دو نیم مد ویا سه دو دانکه مد ویا دودانکه مد ویک نیم مد ویا یک دو دانکه مد ویک چهار دانگه مد قرار باید داد واولی آنست که مد در اول وآخر مصرع نباشد واگر در آخر مصرع بر بالای حرفی واقع شود بد نیست ومصرعی چون در زیر مصرعی نویسند باید که مدات برابر یکدیگر نباشد مگر آنکه چلیپا نویسدند که آنجا برابر هم نوشتن محسن است .